www.courrieres.fr

l'écho de Courrières

Bulletin d'informations Municipales de Courrières

Mai 2015 - N° 347

Apprendre la Nature

Petite rétro tout en photos...

Salle de l'Harmonie le 12 avril : lors de son concert des Honoraires, l'harmonie L'Union Fait La Force a interprété une dizaine d'œuvres. De « Band of brothers » à « American Patrol » en passant par les « Danses norvégiennes » de Grieg, chaque morceau a été très applaudi par un public séduit.

Eglise Saint Piat le 18 avril : dans un décor très « dernière séance », l'harmonie Hilariter avait mis en scène une vingtaine de musique de films illustrées par une vidéo sur grand écran. « Charlot », « Les 7 mercenaires », « Grease », « Harry Potter » ou plus récemment « The Artist » nous ont fait revivre près de 120 ans de cinéma.

Centre Culturel le 19 avril : les membres de Déclic Danse se retrouvent chaque semaine avec leur professeur pour apprendre ou se perfectionner dans l'art de la danse de salon. Cette « dure » discipline n'exclut pas le plaisir d'être ensemble. Tous ont participé à un repas dansant qui leur a permis d'exprimer tout leur talent.

Foyer Restaurant le 19 avril : quand on parle de développement durable, on ne pense pas forcément aux Chasseurs. Pourtant, le travail effectué par les membres du Lièvre Agile participe à la préservation de la faune en repérant et protégeant les espèces menacées. Mais, ils savent aussi se détendre autour d'un bon repas…

Foyer Restaurant le 25 avril : bien sûr, ce n'était pas la partie de cartes chère à Marcel Pagnol avec un César roublard et un Escartefigue hésitant. Mais ne vous y trompez pas, quand les sportifs du FC Penalty se mettent autour d'une table, ils jouent pour gagner… comme au football.

Centre Culturel le 25 avril : assemblée générale, bourse aux jouets et enfin soirée Zumba endiablée, les membres de l'AICM ont vécu un mois d'avril particulièrement chargé. Mais récolter des fonds pour lutter contre la mucoviscidose exige un investissement de tous les instants et c'est ce qu'ils font tout au long de l'année.

Le carnet

Naissances

- Maé NOURRY né le 11 mars 2015 à Seclin
- Sophie NICOTRA née le 12 mars 2015 à Liévin
- Wesley MARTIN PUECH né le 13 mars 2015 à Seclin
- Perrine MOREL née le 16 mars 2015 à Lens
- Jules RAISON né le 22 mars 2015 à Liévin
- Samuel LAFFILE né le 30 mas 2015 à Lens
- Natan POULTIER né le 1er avril 2015 à Lambres-lez-Douai
- Jade SCHIFFLER née le 4 avril 2015 à Lille
- Kélan BINAULD né le 5 avril 2015 à Lens
- Louane LIETARD née le 6 avril 2015 à Seclin
- Arthur D'HAENNENS né le 8 avril 2015 à Lille
- Eden DEBOFFLES né le 9 avril 2015 à Seclin
- Samuel LEPSIK né le 11 avril 2015 à Lens
- Hugo BARRE né le 18 avril 2015 à Seclin
- Capucine PRUVOST née le 18 avril 2015 à Lens

Décès

- Edwige MELLEROWICZ veuve SPERANDIO le 17 mars 2015 à Lomme, 89 ans
- Francesco LO MONACO le 18 mars 2015 à Arras, 77 ans
- Michel FLORENT le 28 mars 2015 à Lille, 47 ans
- Jean-Marie BOUQUET le 29 mars 2015 à Lens, 72 ans
- Léon GREMPLEWSKI le 30 mars 2015 à Lens, 79 ans
- Olga ZACHWYC veuve DECOCQ le 4 avril 2015 à Courrières, 76 ans
- Benabdallah SAID le 5 avril 2015 à Lens, 89 ans
- Zdislawa TYLKOWSKI veuve RYCKEBUSCH le 16 avril 2015 à Hénin-Beaumont, 90 ans
- Madeleine HERBET épouse CARON le 17 avril 2015 à Hénin-Beaumont, 87 ans
- Aristide DELAHAYE le 24 avril 2015 à Lens, 81 ans

Les terrains de la commune sont régulièrement pollués par des dépôts sauvages. Outre les désagréments causés aux riverains, ils entraînent un surcoût important pour leur nettoyage par les services de la commune.

sommaire

L'écho Municipal — P. 4 à 10

- Les 8èmes Foulées Courriéroises sous le soleil 4
- 522 élèves ont participé au parcours du cœur 4
- Festival Communautaire du Film de l'Environnement 5
- Journée du développement durable 5
- Dossier : BUDGET 2015 6-7
- 1er mai : la Fête du Travail 8
- L'hommage aux déportés 8
- Noces d'Or 9
- Grand restaurant et muguet pour nos aînés 9
- Chasse aux œufs municipale! 9
- Dépôts sauvages 10
- Nettoyage des rues : attention au stationnement ! 10
- Baignade interdite dans les canaux 10
- Police Municipale : sensibilisation à la sécurité routière 10

L'écho associatif — P. 11 à 12

- Van Gogh et Courrières 11
- Hommage à 2 médaillés militaires, membres de la FNACA 11
- Courrières à l'heure astronomique 12
- L'ASCAMAP a mis ses sportifs à l'honneur 12

L'écho annonces — P. 13 à 14

- Concert de Chloé Mons 13
- Brel, CHANT CONTRE DANSE 13
- Restitution des cours de danse (moyens) 13
- Gala de danse par les ateliers Jazz et Classique 13
- Concert exceptionnel super swing du N'Euro Jazz Band 14
- Atelier Choral 14
- 16ème Festival « Les Coralines » 14
- Accueil de loisirs et camping été 2015 14

Le Travelling — P. 15

- Les prochaines sorties 15

L'écho annonces — P.16

- Forum de l'emploi : insertion par l'activité économique 16
- Horaires d'été 2015 16
- Concours des maisons fleuries 2015 16
- Tournez manèges ! 16
- Travaux au Cimetière 16

édito

En ce printemps 2015, la météo déjà estivale nous incite tous à prendre le bon air, et à s'offrir des promenades bucoliques dans les poumons verts de la commune.

Si ces sorties sont essentielles pour notre équilibre physique et moral, elles sont indispensables, également, pour permettre à chacun de mesurer la valeur inestimable de cet « or vert ».

C'est tout le sens de la Journée annuelle du Développement Durable à la ferme pédagogique, qui permet de réunir les familles courriéroises autour d'un marché de produits locaux, et de nombreuses animations écologiques.

Ce mois d'avril a également vu les collégiens de toute l'agglomération découvrir, lors du Festival du Film de l'Environnement au cinéma de Courrières, les court-métrages qu'ils avaient réalisés cette année autour de ce sujet.

L'apparition des temps d'activités périscolaires a d'ailleurs permis à la commune de renforcer la sensibilisation dès le plus jeune âge, dans les écoles primaires et maternelles : ateliers tri, jardinage, recyclage, goûters bio…

Les retours d'expérience sont sans aucun doute positifs, bien que difficiles à mesurer pour l'heure. L'éducation à l'environnement de la jeune génération se fera ressentir quand elle aura atteint l'âge adulte : dans sa façon de consommer mais aussi de se déplacer, de faire ses projets…

Mais la leçon ne peut être comprise que si elle est appliquée par tous.

J'appelle donc votre attention sur les dépôts sauvages, qui polluent régulièrement la commune. Il en va du respect des riverains de ces espaces, mais également des contribuables que nous sommes : en effet, le renfort de tournées de nettoyage par les services présente un coût très important.

J'ai tenu à ce que la commune, pour sa part, s'efforce de montrer l'exemple : tri sélectif, recyclage des déchets des services, achat de véhicules électriques et de vélos pour les déplacements des agents…

Dans nos espaces verts, la gestion différenciée, et sans le moindre produit phytosanitaire, permet aujourd'hui à la population de se familiariser avec une micro-faune et des papillons qu'elle n'avait plus la possibilité d'apercevoir en milieu urbain.

J'invite chacun à en faire l'expérience. Nul besoin d'en dire davantage pour développer la responsabilité écologique, une mise au vert suffit !

Christophe Pilch

Bulletin mensuel - Directeur de la publication : Christophe Pilch - Photos : Guy Szymczak
Conception graphique et Impression : Imprimerie de la Centrale Lens SIRET 358 201 267 000 20
Éditeur : Mairie de Courrières - Tél. 03 21 74 80 20
Dépôt légal : MAI 2015 - ISSN 1274-8757 - Site internet www.courrieres.fr
Adresse mail : echo@courrieres.fr

Les 8èmes Foulées Courriéroises sous le soleil

Mohamed Benkhedda, en tête dès le 1er tour

Le samedi 28 mars, malgré un ciel gris et un terrain plutôt « lourd », 290 coureurs ont concouru pour cette 8ème édition des Foulées Courriéroises. Même si la participation était moins élevée que les années précédentes, l'enthousiasme des athlètes, les « pros » comme les amateurs, était au rendez-vous. Tous ont apprécié le parcours qui faisait la part belle à la nature avec les berges de la Souchez et la traversée de la Ferme Pédagogique. Le succès de cette épreuve repose aussi sur l'organisation bien rodée du personnel communal, des bénévoles de nos associations et le concours de partenaires (Cora Courrières, le Crédit Agricole, les Ets Cabre, Sotrenor…). Quelques jours plus tard, le mardi 7 avril, une sympathique réception a été organisée en Mairie en guise de remerciements pour les bénévoles et Alain Rommelard, le « speaker », qui anime avec talent chaque année la manifestation sportive.

Le « 1 km » pour les plus jeunes a été remporté par Kevin Timmerman de l'Etoile de Oignies en 4'20''. Le « 2 km » a été parcouru en 8'39'' par Théo Tillier de Fab'ulous Team et Reynald Louis du Douai Sin Athlé s'est adjugé la 1ère place du « 5 km » en 16'54''. Pour le « 10 km », l'épreuve reine de cet après-midi, Mohamed Benkhedda, déjà vainqueur en 2014, a devancé Farid Oukaid et Thierry Mathissart de l'USA Liévin en 34'30'' (photo ci-contre). Signalons au passage l'excellente 4ème place d'Alain Loeuillieux de la Ville de Courrières. En fin d'après-midi, Monsieur Berranou Daf, Adjoint en charge du Sport, les élus et les représentants des entreprises ont remis les récompenses dans une ambiance sportive mais surtout festive avant que la traditionnelle tombola fasse de nombreux heureux dans l'assistance. Tous les résultats sont disponibles sur : www.courrieres.fr

Photo de familles pour les bénévoles

522 élèves ont participé au parcours du cœur

Ce vendredi 3 avril matin, 522 élèves des écoles élémentaires de Courrières ont participé au parcours du cœur scolaire. Le beau temps n'était pas au rendez-vous mais aucune des classes prévues ne s'est désistée, c'est donc sous la pluie que les enfants ont effectué leur circuit d'une heure en plein air. Départ du ponton de la Souchez en direction de la Ferme Pédagogique où une animation « saut d'obstacle » de quelques minutes était animée par les éducateurs sportifs municipaux spécialisés en équitation. Puis, direction SOTRENOR où une autre animation sur le recyclage était menée avec brio par quatre agents de l'usine.

À cette occasion, les enfants se sont vus offrir par SOTRENOR un petit cadeau sur le thème du développement durable. Enfin, retour le long du canal vers le ponton où une collation basses calories leur avait été préparée par le service jeunesse de la commune. À noter que plus de 200 élèves de Berlinguez n'ayant pu participer à l'évènement pour des raisons de planning ont effectué ce circuit le mercredi 8 avril matin, cette fois ci sous le soleil.

Rendez-vous est donc pris en 2016 pour une nouvelle participation au parcours du cœur scolaire.

Remise des Colibris d'Or en clôture du **Festival Communautaire du Film de l'Environnement** au Cinéma « Le Travelling »

Le vendredi 3 avril 2015, en clôture de la 3ème édition du Festival Communautaire du Film de l'Environnement au cinéma le Travelling, ont été remis les « Colibris d'Or » aux collèges qui ont participé à la réalisation des courts-métrages venus agrémenter la programmation riche et variée de ce festival. Pour rappel, celui-ci poursuit l'objectif de sensibilisation environnementale par l'événementiel des élèves de primaires et des collégiens du territoire communautaire d'une part (2300 élèves au total), et vise à rendre « acteurs » ces mêmes collégiens grâce à la réalisation de courts métrages autour de thématiques telles que le climat, l'énergie, la biodiversité…d'autre part. De nombreux élus communaux et intercommunaux accompagnés par les nouveaux représentants du canton (Courrières/Carvin/Libercourt) au Conseil Départemental ont salué le superbe travail, à la fois technique, esthétique mais également pédagogique, réalisé par les collèges en lice pour les Colibris d'Or.

Voici le classement définitif à l'issue des votes « papier » et dématérialisés (vote sur internet) :

- **Prix du public :** « Djembécolo » - classe de 5ème du dispositif relais du Collège Gérard Philipe d'Hénin-Beaumont.
- **Prix des collégiens :** « Happy Culture Factory » - classe de SEGPA du collège Louis Pasteur de Oignies.
- **Prix du meilleur reportage :** « Le développement durable, où tu veux quand tu veux… » - classe de 3ème DP du collège Paul Langevin de Rouvroy.
- **Prix des meilleurs effets visuels :** « D'un Monde à l'Autre » - classe de 2nde TEB du lycée Pasteur d'Hénin-Beaumont.
- **Prix du meilleur scenario :** « Quel tintaMARRE ! » - classe de 4ème SEGPA du collège Adulphe Delegorgue de Courcelles-Lès-Lens.
- **Prix du meilleur acteur :** « Le Romain du Futur : Retour à l'Ecologie » - Club de développement durable du collège Youri Gagarine de Montigny-en-Gohelle.
- **Prix de la meilleure action environnementale :** « Les Métamorphoses d'un Jardin » - Club Eden du collège Jean de Saint-Aubert de Libercourt.

Après des tonnerres d'applaudissements et de satisfécits, le cocktail dînatoire bio a permis un ultime temps d'échange très convivial entre parents, enfants et élus marquant le tomber de rideau de cette 3ème édition du Festival Communautaire du Film de l'Environnement. Encore bravo et félicitations à tous les participants.

- Journée du développement durable à la Ferme Pédagogique -

C'est sous un soleil estival que la Ferme Pédagogique accueillait ce dimanche 12 avril 2015 sa 5ème journée du développement durable. En plus des artisans venus proposer à la vente des produits locaux (glaces, miel, savon, gaufres…), de nombreuses animations étaient prévues afin de sensibiliser le public venu en nombre. Les enfants ont ainsi eu la possibilité de fabriquer un gel douche ou du « gloss » avec des produits naturels et de réaliser des appeaux (jouets sonores imitant les bruits de la nature). Au même moment, d'autres découvraient les jeux de société sur la nature pendant que certains s'adonnaient au jardinage ou laissaient courir leur imagination et leur créativité sur les arbres de la ferme.

À un autre stand présent sur le site, les parents pouvaient se confectionner un bijou de fleurs fraîches pendant que leurs têtes blondes étaient occupées à se faire maquiller par Cathy. Anik et Edith de la Médiathèque de Courrières, prolongeaient un peu plus la magie en incitant les enfants à faire des « bébêtes ». Pas le temps de s'ennuyer tout en apprenant ! Le public, acteur de cette journée, a adhéré aux « éco-cups », ces gobelets recyclables/réutilisables pour lesquels une caution de 1€ est demandée lors de la mise à disposition puis restituée au retour du gobelet, ce qui a permis d'éviter de nombreux déchets (plastique, canette…) afin de maintenir la propreté du cadre verdoyant de la Ferme Pédagogique. Par ces petits gestes, agissons ensemble pour maintenir un environnement agréable et préservé dans notre commune.

BUDGET 2015 :

Garantir des finances saines pour l'avenir, en contenant la pression fiscale

Pour la 1ère fois depuis plus de 10 ans à Courrières, le Conseil municipal, sous l'impulsion du Maire, a pris l'engagement de ne pas augmenter les impôts locaux pour 2015. **Ce choix a été validé à l'unanimité** par le Conseil municipal du 30 mars 2015.

> *Il m'apparaît essentiel de ne pas alourdir la charge fiscale qui pèse sur chaque famille courriéroise. En 2015, nous assumerons donc nos missions dans la limite de nos moyens, sans recourir au levier impôts pour augmenter nos recettes.*
>
> **Christophe Pilch, Maire de Courrières**

La taxe d'habitation votée en 2015

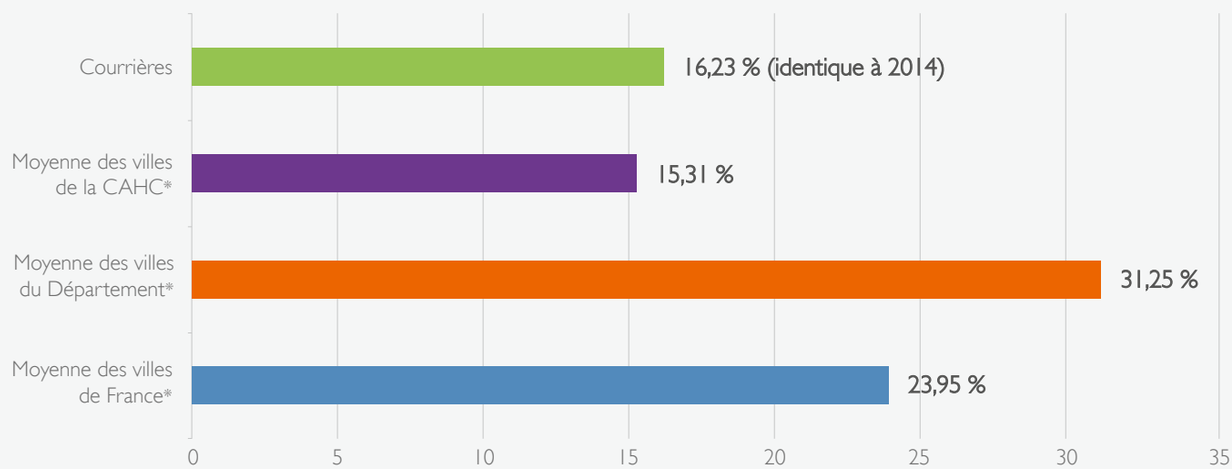

** dernières valeurs statistiques publiées par la Direction Départementale des Finances Publiques*

Assurer le désendettement, tout en maintenant un haut niveau d'investissement

Avec plus de 3 millions et demi d'euros prévus pour l'investissement en 2015, force est de constater que le Conseil municipal n'a pas voté un budget de renoncement.

Citons l'engagement des études pour les travaux à venir de la salle Rabelais, la rénovation future de la salle de l'Harmonie, la création de stationnements et l'entretien des voiries, ou encore les acquisitions foncières pour garantir la construction de logements en ville destinés à accueillir de nouveaux Courriérois.

Une dette très maîtrisée

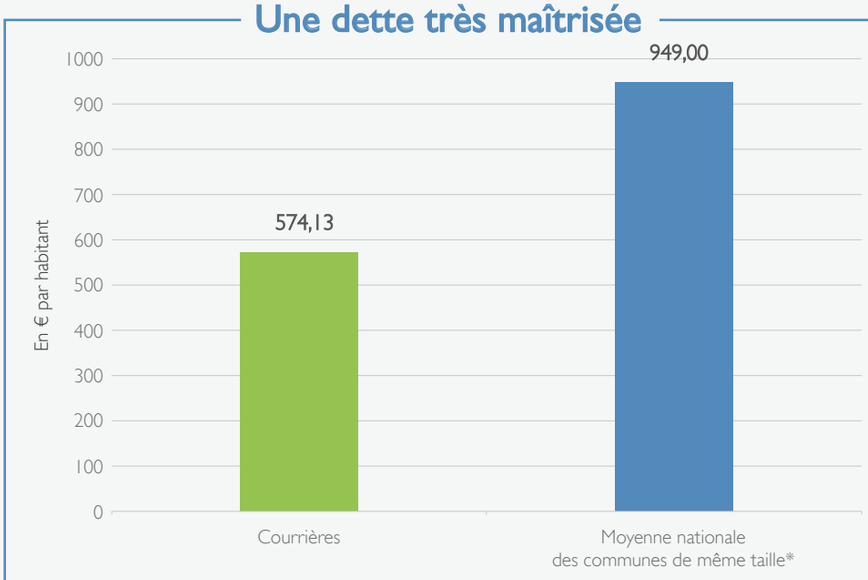

** dernière valeur statistique publiée par la Direction Générale des Collectivités locales*

Maintien des services à la population grâce à une gestion rigoureuse

Dépenses de fonctionnement prévues au budget 2015

Sécurité :
314 840 €

Enseignement / Restauration scolaire :
1 988 180 €

Culture :
1 298 320 €

Sports / Jeunesse :
2 348 300 €

Politiques familiales :
2 168 820 €

Aménagement
et services urbains :
2 522 400 €

Une gestion responsable, soutenue par l'état

Comme toutes les collectivités, la commune de Courrières doit participer à l'effort de redressement des comptes publics.
Cette année, plus que jamais, priorité est donc donnée à la chasse aux gaspillages et la recherche de nouvelles marges de manœuvre. Cela passe, par exemple, par la mutualisation de services avec les communes voisines, ou encore par la renégociation systématique de nos contrats.(entretien, chauffage, énergie…).

Soulignons également que l'Etat, qui veille à attribuer les dotations annuelles de la manière la plus équitable possible entre les collectivités, maintient à Courrières le même niveau de financement qu'auparavant.
C'est au prix de ces efforts, et grâce au soutien de l'Etat, que la commune parvient à maintenir tous les services rendus à la population, et tous les équipements qui accueillent les Courriérois.
Lors du Conseil municipal du 30 mars, le budget 2015 a été **voté à l'unanimité.**

1er mai : la Fête du Travail

« La Fête du Travail, c'est le moment, pour nous tous, travailleurs, militants politiques et syndicaux, de prendre de la hauteur sur des sujets essentiels : le travail, la société, la vie. »

Christophe Pilch, Maire de Courrières.

En ce vendredi 1er mai, la France entière a fêté la « Fête du Travail » et, dans notre commune, la Municipalité a mis à l'honneur plusieurs travailleurs lors d'une sympathique réception à l'Hôtel de Ville. Après les discours des représentants syndicaux et politiques, les élus du Conseil Municipal leur ont remis diplômes, cadeaux et brins de muguet avant de poser pour la traditionnelle « photo de famille » en compagnie de Monsieur Christophe Pilch, Maire. Tous ont participé au défilé en centre-ville emmené par les harmonies l'Union Fait La Force et Hilariter ainsi que les majorettes les Coralines pour se recueillir et déposer une gerbe au pied du monument Sorriaux.

Médaille d'Honneur du Travail
Promotion du 1er janvier 2015

Diplômes de la catégorie Grand Or

- Madame BEGHIN Annick, Agent de maîtrise rédactrice production, Eventia assurances à Lens
- Monsieur LELIEVRE Dominique, Technicien d'outillage coordonnateur, Renault Usine Georges Besse à Douai

Diplômes de la catégorie Or

- Madame LESZCZYNSKI Sylvie, Agent de banque, Banque CIC Nord Ouest à Lens
- Monsieur FAIDHERBE Franck, Chef de mouvement, Brink's évolution Nord Ouest à Lomme

Diplômes des catégories Or, Vermeil et Argent

- Monsieur BARATTE Jean-Louis, Chargé d'affaires, Esterra à Lezennes

Diplômes de la catégorie Vermeil

- Madame BREBANT Nicole, Télé conseillère, C.A.R.S.A.T Nord Picardie à Villeneuve-D'Ascq

Diplômes des catégories Vermeil et Argent

- Monsieur PRETE Emmanuel, Cadre technique, Ontex à Wasquehal
- Madame PRETE Corinne, Agent administrative, A.S.A.P.N (Association pour le Soutien et l'Action Personnalisé dans le Nord-Pas-de-Calais) à Lille

Diplômes de la catégorie Argent

- Madame ISLI Jamila, Conseillère de vente, Auchan à Arras
- Monsieur GENERE Jean-Michel, Ouvrier, E.S.A.T à Montigny-en-Gohelle
- Madame COCQ Patricia, Gouvernante, Centre de réadaptation fonctionnelle à Oignies
- Monsieur BOUDJEMAÏ Hocine, Paqueteur, Ontex à Wasquehal
- Monsieur ALTEA Henri, Employé de restauration, Cuisine centrale à Courrières

L'hommage aux déportés

Les survivants de la déportation font partie de notre mémoire collective. Pendant la 2ème Guerre Mondiale, victimes de la torture et des chambres à gaz, des millions d'hommes, de femmes et d'enfants ont été déportés et ont péri dans les camps de concentration au nom de la solution finale nazie. La population de Courrières comme celle de nombreuses villes de France et d'Europe n'a pas été épargnée et les familles se souviennent encore de ce père, ce frère ou cette sœur qui ne sont jamais revenus. Le dimanche 26 avril, la population a rendu hommage à tous les déportés. Après un dépôt de gerbe, tous se sont recueillis en souvenir de leur mémoire.

Noces d'Or

Né le 30 septembre 1946 à Libercourt, Christian Marszalek est issu d'une famille de commerçants. Il rencontre Michèle un jour de 1962 lors d'une séance de cinéma à Carvin. À compter de ce jour, ils ne se quitteront plus et s'uniront le 27 mars 1965 à la Mairie de Carvin. Bachelier en 1964, il obtient ensuite son CAP de comptable et effectue son service militaire en 1968 au 7ème RC d'Arras. Après son service, il travaille avant d'être muté à Paris. À son retour, il exerce dans la Fonction Publique à la poste de Courrières qu'il quitte en 2006 pour une retraite bien méritée.

Michèle Jeanne Renard est née le 2 septembre 1946 à Carvin. Elle quitte l'école à l'âge de 15 ans et trouve un emploi dans la confection à Annoeullin où elle travaille pendant un an. Elle suit alors une amie pour travailler en filature jusqu'en 1969 et quitte cet emploi pour suivre son mari muté à Paris. À leur retour 6 ans plus tard, elle exercera le métier de vendeuse jusqu'à sa retraite en 2006. De leur union est né en 1965, Christian Alain, leur fils unique et ils ont également la joie d'avoir 4 petits-enfants : Steve, Maxime, Mickaël et Lorenzo. Depuis leur retraite, tous deux profitent de leurs petits-enfants et amis, et dès qu'ils le peuvent, sortent et voyagent. Toute cette belle famille leur donne beaucoup de joie et les a rejoints en ce jour important.

Grand restaurant et muguet pour nos aînés

Le lundi 13 avril, dans le cadre d'une action intergénérationnelle, les élèves de 1ère année section « service en brasserie café » du lycée professionnel Henri Senez à Hénin Beaumont (nommés les 4CB) accompagnés de Monsieur Delcour, leur professeur en service et commercialisation, sont sortis de leur restaurant d'application pour œuvrer lors d'une prestation extérieure à la résidence « Guy Mollet » à Courrières, grâce à la collaboration active du personnel de cuisine de la résidence. Cela fait 2 ans que ce projet a été mis en place dans le but de créer des liens, des échanges entre les différentes générations et de faire découvrir une autre forme de restauration.

Cette prestation permet aussi de créer un esprit d'équipe et de valoriser les élèves. Le service, digne d'un grand restaurant, a été très apprécié des résidents.

Appréciée et attendue aussi la venue de Monsieur Christophe Pilch, Maire et d'une délégation d'élus le vendredi 1er mai. Dans une ambiance détendue, les résidents se sont entretenus avec « Monsieur le Maire » qui vient prendre régulièrement de leurs nouvelles au cours de l'année.

Tradition maintenant bien établie, le jour de la Fête du Travail, tous reçoivent un brin de muguet agrémenté d'une rose offert par la municipalité : un petit geste qui fait toujours plaisir à nos aînés.

Chasse aux œufs municipale!

La chasse aux œufs, c'est un évènement de notre enfance que nous n'oublions jamais. Le dimanche 5 avril, pour perpétuer cette tradition de Pâques, la Municipalité avait invité les enfants de Courrières à la Ferme Pédagogique pour traquer œufs et lapins en chocolat.

Deux chasses aux œufs étaient organisées pour les 3 à 6 ans et les 6 à 10 ans et, en fin de matinée, plus d'une centaine d'enfants a fouillé buissons et potager dans une joyeuse ambiance. Pour les récompenser de leurs efforts, ils ont pu déguster un délicieux chocolat chaud proposé par la Municipalité.

Dépôts sauvages

La commune de Courrières, au même titre que de nombreuses collectivités, est quotidiennement confrontée aux dépôts sauvages. L'impact de ces « décharges » sur l'environnement est non négligeable : nuisances visuelles et olfactives, dégradation du cadre de vie, pollution des sols ou des eaux, présence de rats et d'insectes…
Face à cette recrudescence, un décret du 25 mars 2015 est venu durcir la répression pour certaines de ces infractions. À cet égard, est puni de l'amende prévue pour **les contraventions de la 3ème classe (450€)** le fait de déposer, d'abandonner, de jeter ou de déverser, en lieu public ou privé, à l'exception des emplacements désignés à cet effet par l'autorité administrative compétente, des ordures, déchets, déjections, matériaux, liquides insalubres ou tout autre objet de quelque nature qu'il soit, si ces faits ne sont pas accomplis par la personne ayant la jouissance du lieu ou avec son autorisation. Par ailleurs, lorsque ces dépôts ont été transportés avec l'aide d'un véhicule, l'infraction est punie de l'amende prévue par **les contraventions de 5ème classe soit 1500€** (Article R 635-8 du Code Pénal).

Nettoyage des rues : attention au stationnement !

Certaines artères de la commune sont occupées de façon quasi permanente par des véhicules en stationnement. Afin d'effectuer le nettoyage de façon régulière, la municipalité de Courrières a décidé de faire passer la balayeuse une fois par mois dans les rues suivantes :

- Aristide Briand : le 3ème mardi de chaque mois, de 9h à 10h, le stationnement des véhicules en tous genres sera interdit du côté pair des immeubles.
- Roger Salengro : le 3ème mardi de chaque mois de 14h à 15h le stationnement des véhicules en tous genres sera interdit du côté pair des immeubles et le 3ème jeudi de chaque mois de 14h à 15h du côté impair des immeubles.

La signalisation rappelant ces prescriptions sera installée par les services techniques de la ville au moins 48 heures à l'avance. Nous vous remercions de bien vouloir veiller à déplacer vos véhicules en temps utile afin de permettre le passage de la balayeuse.

Baignade interdite dans les canaux

Chaque année, les services des voies navigables de France rappellent l'interdiction des baignades dans les canaux car **s'y baigner représente un risque d'accident grave voire mortel.** Le baigneur peut être confronté à plusieurs dangers :

- Etre victime d'hydrocution
Etre emporté par le courant lors de l'ouverture des portes écluses ou des barrages
- Rencontrer des difficultés pour remonter la berge
- Etre heurté par un bateau
- Encourir de graves ennuis de santé dus à la présence de bactéries dans l'eau.

Tout baigneur interpellé est passible d'un procès verbal.
De plus, il est **formellement interdit de monter et de circuler sur les passerelles métalliques SNCF désaffectées.** En effet, alors même que leurs accès sont sécurisés, des jeunes, par défi ou par jeu mais surtout par inconscience, circulent sur ces passerelles en méconnaissance de l'important risque de chute et sautent parfois dans le canal ignorant ce qui se cache au fond et risquant des blessures graves sur des objets coupants ou semi-immergés.

Police Municipale : sensibilisation à la sécurité routière

En collaboration avec les responsables du collège Debussy, un policier municipal de Courrières est intervenu auprès des classes de 5èmes et de 3èmes afin de préparer les élèves aux épreuves théoriques des attestations scolaires sécurité routière (ASSR1* et ASSR2*) organisées par l'Education Nationale. Rappelons que celles-ci seront nécessaires aux élèves concernés pour s'inscrire en auto école pour le permis A.M. (ancien BSR) ou le permis de conduire. La catégorie des deux roues motorisées et les jeunes sont particulièrement touchés par les accidents de la route. C'est donc l'occasion pour nos policiers de sensibiliser de façon préventive ces futurs conducteurs aux risques qu'ils peuvent rencontrer sur la route et au comportement à adopter afin de partager celle-ci en toute sécurité.

**Attestation Scolaire de Sécurité Routière de premier ou deuxième niveau*

Van Gogh et Courrières

Une plaque commémorative en hommage à Vincent Van Gogh a été posée sur la façade du Centre Dolto

Le Club d'Histoire Locale de Courrières aura vécu un an sous le signe de Vincent Van Gogh dans la mouvance de Mons 2015, Capitale Européenne de la Culture.

En effet, Vincent Van Gogh après avoir échoué dans sa tentative pour devenir évangéliste, alors qu'il se trouve un peu en perdition, décide de venir à la rencontre de ce grand artiste-peintre qu'il admire tant qu'est Jules Breton.

C'est ainsi qu'il vient en mars 1880 à Courrières avec juste de quoi se payer le train entre Mons et Valenciennes ce qui l'obligera à finir le trajet à pied. Arrivé à Courrières, Vincent Van Gogh, perturbé de retrouver ici une exploitation minière comme celle qu'il a quittée dans le Borinage alors qu'il s'attendait à découvrir le village « paysan » peint par Jules Breton et rebuté par le côté moderne, froid et austère de la brasserie Breton qui abrite l'atelier de Jules, il n'osa pas entrer et il ne rencontra pas son maître.

Toutefois, lors de son retour, toujours effectué à pied, il trouva la vocation et l'on peut dire que le peintre Vincent Van Gogh connu de tous est né à ce moment là.

Afin de commémorer cet évènement, le Club d'Histoire Locale a :

- organisé avec la Municipalité, le 3 avril, une projection, à la Médiathèque de Courrières, du film documentaire de Henri de Gerlache avec Tom Barman produit par Alizé Production intitulé « Le choix de peindre, Vincent Van Gogh », en partie tourné à Courrières;
- inauguré, le 18 avril, une plaque commémorative indiquant *« En mars 1880, l'évangéliste Vincent Van Gogh quitta Cuesmes (Belgique) pour venir à pied jusqu'ici, à la recherche du peintre Jules Breton, pour lequel il éprouvait une très grande estime. La rencontre n'eut pas lieu. Mais quand Vincent Van Gogh quitta Courrières pour regagner le Borinage, il avait décidé de devenir artiste, comme son aîné. Cette longue marche fut un moment crucial de sa vie. »* sur la façade du Centre Dolto rue Louis Breton;
- présenté, les 18 et 19 avril, l'exposition « Van Gogh, Courrières, naissance d'une vocation » qui regroupait notamment une série de 10 études originales d'Émile Breton, le portrait de Boniface Breton par Louis De Winne et 20 vitraux inspirés d'études de Jules Breton réalisés par Patricia Mazzéo, maître verrier originaire de Courrières.

Une exposition dédiée au maître

À cette occasion, le Club d'Histoire Locale a publié 4 bulletins :
- les n° 32 et 33, tomes 3 et 4 de la vie à Courrières pendant la 2nde Guerre Mondiale ;
- le n° 34, van Gogh, Courrières, Naissance d'une vocation;
- le hors-série n° 14, regroupant 24 poèmes de Jules Breton extrait du recueil « Les champs et la mer ».

Ces bulletins sont disponibles auprès du Club d'Histoire Locale le mardi de 15 h à 19 h, 2 rue Charles Quint ou auprès des membres du club.

Hommage à 2 médaillés militaires,
membres de la FNACA*

Le 19 mars dernier, beaucoup de monde a participé au défilé et au dépôt de gerbes au monument aux Morts à l'occasion de la cérémonie du 53ème anniversaire du Cessez-le-feu en Algérie. Le dimanche 12 avril dernier, à l'Hôtel de Ville de Courrières, en présence de Messieurs Christophe Pilch, Maire et Jean Wojcik, Président du comité local de la FNACA*, une grande émotion étreignait deux de ses membres. Famille et amis étaient venus assister à l'hommage rendu à Messieurs Michel Debarge, ancien du 3ème Régiment de Parachutistes de Marine et Alfred Leroy, ancien du 12ème Régiment de Dragons. Tous deux avaient en effet reçu la Médaille Militaire (par décret du 9 novembre 2014) et ce dimanche, Messieurs Jacques Lecointe, Président Départemental de la FNACA* et Michel Foratier, Président de la commission sociale départementale de la FNACA*, ont retracé le parcours de ces 2 anciens combattants.

Un parcours militaire en tous points digne d'éloge qui leur vaut de porter une médaille rare : la plus haute distinction militaire française destinée aux sous-officiers et aux soldats.

*Fédération Nationale des Anciens Combattants en Algérie, Maroc et Tunisie

Courrières à l'heure astronomique

Du 3 au 5 avril dernier, c'est au Centre Culturel que se sont déroulées les 3èmes Rencontres Astronomiques de Courrières. Le vendredi, les classes de Madame Lenort et Monsieur Lacour de l'école Joliot-Curie ont ouvert le bal et comme à chaque édition, les élèves ont présenté aux astronomes du GAAC leurs travaux et leurs recherches sur le Système solaire. Ils ont aussi eu le plaisir d'assister à une séance de planétarium consacrée aux distances dans l'Univers et participé à la « reconstitution » d'une éclipse de soleil grâce à un jeu de rôle et à des maquettes : l'occasion de revenir sur le phénomène qu'ils n'avaient pu suivre le 20 mars dernier... que devant un écran d'ordinateur ou de télévision.

Les 2 jours suivants - samedi et dimanche - le Centre Culturel était ouvert à tous : astronomes amateurs ou simples curieux du ciel. Comme lors des précédentes « RAC », de nombreux clubs et structures astronomiques avaient fait le déplacement de toute la région (Dunkerque, Lille, Mont Bernenchon, La Capelle les Boulogne, Saint-Quentin...) et même d'un peu plus loin puisque la Belgique était représentée avec le club Olympus Mons.

Tous ont tenu à participer et à présenter leurs travaux (photographies, dessins, maquettes, animations, matériel...). Le mensuel Astronomie Magazine était également présent pour couvrir l'événement et l'Association Nationale de Protection du Ciel et de l'Environnement Nocturne tenait un stand, toujours en se donnant la mission de sensibiliser le plus grand nombre aux problématiques de pollution lumineuse. Les moments forts de cette 3ème édition auront été les conférences données par Benoît Carry, astronome professionnel au sein de l'Observatoire de Paris, et François Lefebvre, astronome amateur passionné, membre du Groupement d'Astronomes Amateurs Courriérois. Mais c'est avant tout la convivialité et les débats animés autour d'un stand, d'une lunette ou d'un télescope, qui font de ces Rencontres, une manifestation désormais reconnue par les astronomes amateurs de France et de Belgique. Avant les prochaines « RAC » qui auront lieu en 2017, le GAAC vous donne d'ores et déjà rendez-vous à la Ferme Pédagogique pour la Fête du Soleil le dimanche 21 juin et pour la traditionnelle Nuit des Étoiles le samedi 8 août. Pour plus de renseignements sur l'association et ses activités, contactez Simon Lericque :
simon.lericque@wanadoo.fr

L'ASCAMAP

a mis ses sportifs à l'honneur

Le samedi 18 avril, une sympathique manifestation a réuni les sections Yoseikan-Budo et Aérobic de l'ASCAMAP, présidée par Monsieur Jean-Claude Vaesen, au Complexe Sportif Mendès France. Le club a honoré les compétiteurs et compétitrices pour leurs excellents résultats en présence de Messieurs Christophe Pilch Maire, Berranou Daf, Adjoint en charge du Sport et Daniel Millan, Conseiller Municipal. Lors du Championnat de France des 3, 4 et 5 avril à Chevigny-Saint-Sauveur (Dijon), le Yoseikan-Budo a brillé avec 4 podiums pour 7 athlètes sélectionnés :

- Championne de France : Alexiane Lobry, Vice-Championne : Adeline Lis, 3ème place : Nicolas Leplay.
- Vice-Champion en combat : Stéphane Loens.

3 athlètes non classés : Enzo Hugot, Benoit Buyck et Romain Lebacq (non classé par blessure).

Championnat Régional Benjamins à Wahagnies le dimanche 19 avril : 2 compétiteurs engagés : Méziane Nejman (3ème) et Alexis Pocquet (4ème)

Les filles de l'Aérobic n'ont pas démérité. En finale basics Aérobic de la Zone Nord, l'équipe Basic Benjamine composée de Julie Gence, Louna Gengembre, Soraya Lemoussu et Margaux Vanderbergue est montée sur la 1ère marche du podium. L'équipe des Poussines avec Erina Depré, Sasha Boistelle, Maelle Cuvillier, Cléa Jonda et Marie Strobbe s'est emparée de la 3ème place.

À cette occasion, Corinne Dehaudt, entraîneur de la section, a annoncé les différentes qualifications des équipes pour le championnat de France Aérobic :

- 1ère équipe challenge Hilo Aérobic : Marion Declercq, Romane Grignon, Susie Pawlaczyk, Camille Tartare et Lisa Wallet.
- 1ère équipe Hilo Aérobic Libre : Charlotte Leuridan, Romane Vanderbergue, Romane Simoulin, Estelle Lis et Alizéa Defenin.
- 2ème Trio Fédéral Junior : Estelle Dehaudt, Axelle Carre et Virginie Duvivier.
- 1er Solo Benjamine : Lou Malolepszy.

Ces 14 athlètes partiront défendre leur club et les couleurs de la ville de Courrières dans les différentes catégories lors du Championnat de France à Clermont-Ferrand..

Concert de Chloé Mons

Samedi 30 mai à 20h30 – Médiathèque François Mitterrand

Née en 1972 à Lille, Chloé Mons grandit dans une famille éclectique où le rock'n'roll et l'art contemporain sont très présents. En 2002, elle enregistre « le Cantique des cantiques » **avec son mari Alain Bashung.**
En 2006, deux disques paraissent : « Chienne d'un seul », en solo, et «La ballade de Calamity Jane ». En 2009, après une série de concerts entre la France, les USA et l'Angleterre, elle publie un nouvel opus « Par la rivière » album où le punk embrasse la country. En 2011, après avoir beaucoup voyagé en Afrique et aux USA, elle part à Kingston pour enregistrer un nouvel album avec Malcolm Burn. Il s'agit de « Walking » disque aux influences blues et tribales. Fin 2012, elle repart avec la même équipe que pour « Walking » et elle emmène sa caravane dans le sud de l'Inde, à Mysore. Ce nouvel album sorti à l'automne 2013 est « Soon ».

Musiciens : Yan PECHIN (guitare) et Khalid KOUHEN (percussions)

Tarif : 6 € - Réservations : Mairie de Courrières - 03 21 74 80 20

Brel, CHANT CONTRE DANSE

Samedi 13 juin à 20h – Salle Rabelais

par la Compagnie Malicet (En 1ère partie, restitution des stages dispensés par la Compagnie en Mai)

CHANT CONTRE DANSE crée l'harmonie entre danse et théâtre pour rendre hommage à la poésie de Brel au cours d'un spectacle musical d'une heure d'intenses émotions.

Chorégraphe : Sébastien Malicet -
Metteur en scène : Arnaud Beunaiche
Musique : Jacques Brel -
5 danseurs

Tarif : 6 € - Réservations : Mairie de Courrières : 03 21 74 80 20

Restitution des cours de danse (moyens)

Samedi 20 juin à 20h – salle Rabelais

par les élèves des ateliers Jazz et Classique de la ville

Les élèves présenteront le travail abordé tout au long de l'année à travers une variation chorégraphique.

Tarif : 3 €
Réservations : Complexe Sportif Mendès France
Mercredi 17 juin de 14h à 19h
Samedi 20 juin de 10h à 15h
Attention : les guichets seront fermés le jour du spectacle

Gala de danse par les ateliers Jazz et Classique

Samedi 27 juin et Dimanche 28 juin – Salle Rabelais

Samedi 27 juin : 20h et dimanche 28 juin : 18h

Véronique, Isabelle et Jérémy vous convient au spectacle annuel de leurs danseurs (catégorie « grands).
Le Jazz, le Classique et le Hip-Hop seront au rendez-vous de ce gala dont la thématique sera : Avec ou sans « T'Aime » !

Tarif : 6 € (2 places gratuites par enfant participant au gala)
Réservations : Complexe Sportif Mendès France auprès des professeurs
Lundi 22 et mardi 23 juin de 17h à 20h30
Samedi 27 juin de 10h à 15h
Attention : les guichets seront fermés le jour du spectacle

Concert exceptionnel **super swing du N'Euro Jazz Band**

Lors de la soirée programmée le 22 Mai 2015 à 20h30 à la salle de l'Harmonie à Courrières, le N'Euro Jazz Band fêtera simultanément ses 25 ans d'existence et le bicentenaire de la naissance d'Adolphe Sax, inventeur du saxophone, instrument incontournable dans l'univers du jazz. Pour la circonstance, c'est donc le saxophone qui sera mis à l'honneur par la présence exceptionnelle d'un invité spécial, Monsieur Eric Goulois, soliste dans plusieurs formations de jazz. Au cours de cette soirée, un programme exceptionnel sera présenté, mettant en avant le talent de Monsieur Eric Goulois et les multiples possibilités musicales qu'offre le saxophone.

Une petite restauration est prévue et la participation aux frais est de 5 €.
Réservation conseillée au : 03 61 93 30 32 / 03 20 90 68 79 ou sur novacki.daniel@wanadoo.fr

Atelier Choral

L'Atelier Choral vous donne rendez-vous le vendredi 29 mai à 20h à la salle de l'Harmonie pour son concert de Printemps.

Au programme : Francis Lemarque - Michel Berger – Renaud…
En invité : le groupe **Back to the Roots** (Country and Delta Blues)
Avec 4 albums dans les bacs, ce groupe de Blues acoustique est reconnu à l'échelon national depuis 2002 avec à son actif, une victoire « prix acoustique » au festival « Blues sur seine » de Mantes la Jolie (78).

Réservations conseillées au 03 21 20 35 52 ou 03 21 75 35 97 – Ouverture des portes à 19h30
PAF : 7€ (prévente 5€ auprès d'un choriste). Petite restauration.

16ème Festival des Coralines

La société « Les Coralines de Courrières » organise **son festival le dimanche 7 juin à partir de 10h** à la salle Rabelais. À cette occasion, plus de 400 majorettes seront présentes.
Le prix d'entrée est fixé à 2€ et vous aurez la possibilité de vous restaurer sur place. Venez nombreux !

Accueil de loisirs et camping été 2015

Dates de fonctionnement

Du lundi 6 juillet au vendredi 28 août 2015 (Inscriptions à la semaine, centre fermé les lundi 13 et mardi 14 juillet 2015).
Fonctionnement : de 9h à 17h.
Juillet et Août :
Ecole Basly en juillet et Ecole L. Michel en août pour les moins de 6 ans.
Ecole Joliot-Curie pour les 6/16 ans.
Camping à Quend-Plage du 20 juillet au 7 août (à compter de la 6ème jusqu'à 17 ans).

Durant tout l'été possibilité de garderies payantes de 7h à 9h et de 17h à 18h30 (à préciser lors de l'inscription/ Justificatifs des ressources à transmettre).

Tarifs

Les tarifs sont calculés en fonction du quotient familial de la CAF. Une attestation de paiement est à présenter lors de l'inscription, elle est disponible sur le site de la CAF.

Centre de loisirs

Le tarif minimum pour les Courriérois est de 5,70 €/jour et le tarif maximum est de 7,28 €/jour.
Le tarif minimum pour les extérieurs est de 11,40 €/jour et le tarif maximum est de 14,56 €/jour.

Camping

Le tarif minimum pour les Courriérois est de 8,00 €/jour et le tarif maximum est de 11,90 €/jour.
Le tarif minimum pour les extérieurs est de 16,00 €/jour et le tarif maximum est de 23,80 €/jour.

Demi-journées d'inscriptions

Vendredi 6 Juin de 16h30 à 18h30 **au centre Dolto**
Mercredi 11 Juin de 9h à 11h30 **au centre Dolto**
Samedi 21 Juin de 9h à 11h30 **au centre Dolto**

Se munir des pièces obligatoires suivantes

- Certificat médical précisant que les vaccins sont à jour et que l'enfant est apte à pratiquer des activités sportives (pour tout le monde).
- Photocopie du document vert « Aides aux Temps Libres 2014 » qui remplace les bons CAF.
- Photocopie de l'attestation de paiement de la CAF faisant apparaître le QF, elle est disponible sur le site de la CAF.
- Copie du brevet de natation avec immersion (50m) pour le camping à Quend-Plage.

Des dossiers d'inscription sont à votre disposition en mairie, Service Sports et Jeunesse, ceci afin de les remplir avant et de gagner du temps.

Pour tous renseignements vous pouvez d'ores et déjà contacter le Service Sports et Jeunesse de la Mairie au 03.21.74.80.24 ou par mail : jeunesse@courrieres.fr

Carte Ciné Culture : 13 €
Tarif plein : 5,50 €
Tarif réduit : 4,40 €
Adhérent : 3,30 €

Programme disponible sur
le répondeur du Travelling : 03 21 20 23 76
et sur www.courrieres.fr

Nouveau au cinéma ! Vous avez maintenant la possibilité de payer par Carte Bleue

Avengers l'ère d'Ultron

Alors que Tony Stark tente de relancer un programme de maintien de la paix jusque-là suspendu, les choses tournent mal et les super-héros Iron Man, Captain America, Thor, Hulk, Black Widow et Hawkeye vont devoir à nouveau unir leurs forces pour combattre le plus puissant de leurs adversaires : le terrible Ultron, un être technologique terrifiant qui s'est juré d'éradiquer l'espèce humaine.

Vendredi 22 mai à 20h30
Samedi 23 mai à 14h30 et 17h30
Dimanche 24 mai à 17h30

Robin des Bois, la véritable histoire

Robin des Bois est un sale type. Lui et son compère Tuck ne volent que les pauvres, les femmes ou les vieux. Le reste ? Trop risqué. Mais même les sales types ont des rêves, et le leur est de racheter la maison close la plus courue de la ville, le Pussycat. Robin, que rien n'arrête lorsqu'il s'agit de s'enrichir, décide alors d'aller chercher l'argent là où il se trouve et projette de dévaliser la caisse des impôts de Nottingham.

Vendredi 22 mai à 18h
Samedi 23 mai à 20h30
Dimanche 24 mai à 14h30

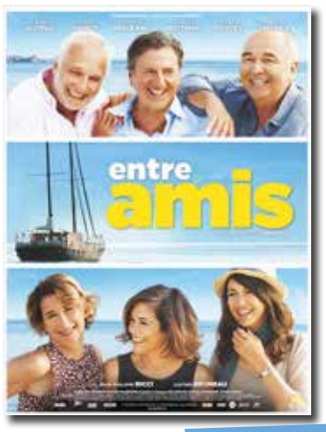

Entre amis

Richard, Gilles et Philippe sont amis depuis près de cinquante ans. Le temps d'un été, ils embarquent avec leurs compagnes sur un magnifique voilier pour une croisière vers la Corse. Mais la cohabitation à bord d'un bateau n'est pas toujours facile. D'autant que chaque couple a ses problèmes, et que la météo leur réserve de grosses surprises... Entre rires et confessions, griefs et jalousies vont remonter à la surface.

Vendredi 29 mai à 18h
Samedi 30 mai à 20h30
Dimanche 31 mai à 17h30

À la poursuite de demain

Casey, une adolescente brillante et optimiste, douée d'une grande curiosité scientifique et Frank, un homme qui fut autrefois un jeune inventeur de génie avant de perdre ses illusions, s'embarquent pour une périlleuse mission. Leur but : découvrir les secrets d'un lieu mystérieux du nom de Tomorrowland, un endroit situé quelque part dans le temps et l'espace, qui ne semble exister que dans leur mémoire commune.

Mercredi 27 mai à 14h30
Vendredi 29 mai à 20h30
Samedi 30 mai à 14h30 et 17h30
Dimanche 31 mai à 14h30

Nos femmes

Max, Paul et Simon sont amis depuis 35 ans. Une amitié joyeuse, assidue et sans nuage. Si leur vie professionnelle est une réussite, le bilan de leur vie privée est plus mitigé. Un soir, nos trois amis ont rendez-vous chez Max pour une partie de cartes. Simon apparaît anéanti, et raconte qu'il s'est disputé avec Estelle son épouse et que dans un accès de colère, il l'a étranglée.

Vendredi 5 juin à 20h30
Samedi 6 juin à 17h30
Dimanche 7 juin à 14h30

Mad Max: Fury Road

Hanté par un lourd passé, Mad Max estime que le meilleur moyen de survivre est de rester seul. Cependant, il se retrouve embarqué par une bande qui parcourt le désert à bord d'un véhicule militaire piloté par l'Impératrice Furiosa. Ils fuient la Citadelle où sévit le terrible Immortan Joe qui s'est fait voler un objet irremplaçable. Enragé, il envoie ses hommes pour traquer les rebelles.

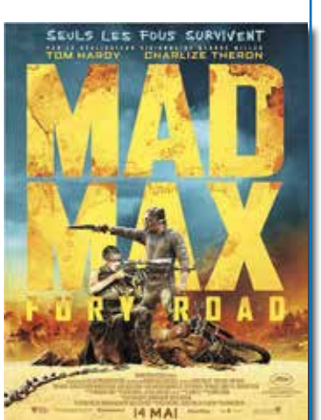

Vendredi 5 juin à 18h
Samedi 6 juin à 14h30 et 17h30
Dimanche 7 juin à 17h30

Prochainement
(Sous réserve de copies)

Partisan

On voulait tout casser

San Andreas

Un peu, beaucoup, aveuglement

Agenda

Vendredi 22 mai
Soirée cabaret du N'euro Jazz Band, salle de l'Harmonie

Samedi 23 mai
Restitution des ateliers guitare, Médiathèque

Dimanche 24 mai
Pentecôte

Lundi 25 mai
Lundi de Pentecôte

Jeudi 28 mai
Anniversaire des Fusillés de Mai 1940 – Vin d'honneur, Hôtel de Ville

Vendredi 29 mai
Concert de l'Atelier Choral, salle de l'Harmonie

Samedi 30 mai
Concert Chloé Mons, Médiathèque
Kermesse de l'IME, école Jean Moulin

Dimanche 31 mai
Fête des Mères

Du 3 au 10 juin
Ducasse du quartier de la Louisiane

Du 4 au 27 juin
Exposition des activités artistiques, Médiathèque

Samedi 6 juin
Vernissage de l'exposition des activités artistiques, Médiathèque
Atelier pâtisseries et cuisine orientales par l'Association Atlas, Foyer Restaurant
Kermesse de l'école Jaurès, à l'école

Dimanche 7 juin
Festival des Coralines, salle Rabelais
5ème Loto par l'Harmonie Hilariter, Centre Culturel

Lundi 8 juin
Journée Nationale d'Hommage aux anciens d'Indochine
Vin d'honneur, Hôtel de Ville
Assemblée générale de Déclic Danse, Centre Culturel

Mardi 9 juin
Petit théâtre de l'école Joliot-Curie, auditorium de la Médiathèque

Samedi 13 juin
Brel, Chant contre Danse par la Compagnie Malicet, salle Rabelais
Soirée de clôture de l'ASC Foot, Foyer Restaurant
Kermesse de l'école Joliot-Curie, à l'école
Assemblée générale et Repas du Hand Ball Club Courriérois, Centre Culturel

Mardi 16 juin
1ère représentation de la comédie musicale du Collège Debussy, salle de l'Harmonie

Mercredi 17 juin
Restitution des ateliers théâtre, Médiathèque

Jeudi 18 juin
Appel du 18 Juin – RDV à 18h15 au Monument aux Morts
Assemblée générale de l'école pugilistique courriéroise, Foyer Restaurant
2ème représentation comédie musicale du collège Debussy et cérémonie de récompenses des élèves méritants du collège pour les 4èmes et 3èmes, salle de l'Harmonie

Vendredi 19 juin
Kermesse de l'école Berlinguez, à l'école

Samedi 20 juin
Restitution des cours de danse (moyens), salle Rabelais
Assemblée générale et repas de clôture du FC Pénalty, Foyer Restaurant

Dimanche 21 juin
Fête des Pères
Fête du soleil par le GAAC, Ferme Pédagogique
Marché aux puces du centre-ville par l'Harmonie Hilariter et le Hand Ball Club

Mardi 23 juin
Cérémonie de récompenses des élèves méritants du collège pour les 6èmes et 5èmes, salle de l'Harmonie

Mercredi 24 juin
Assemblée générale de l'ESBC Badminton, Foyer Restaurant

Jeudi 25 juin
Voyage du Club Féminin
Assemblée générale et réception des sportifs de l'ASCAMAP, Centre Culturel

Vendredi 26 juin
Fête de l'école Basly, à l'école
Repas de clôture de la Gymnastique Féminine, Centre Culturel

Samedi 27 et dimanche 28 juin
Gala de Danse, salle Rabelais

Forum de l'emploi :
insertion par l'activité économique

Le jeudi 28 mai 2015, de 9h à 13h, l'atelier chantier insertion ADDS de Montigny en Gohelle organise au Centre Culturel de Courrières (rue Aristide Briand) un forum de l'emploi. L'objectif de cette manifestation est de **mettre en relation les structures d'insertion par l'activité économique du secteur Lens Liévin Hénin Carvin avec un public en recherche d'emploi.** Ces structures ont pour but d'aider et d'accompagner ces demandeurs, par le biais d'un contrat aidé ou de missions ponctuelles, sur le chemin du retour à l'emploi. Leur secteur d'activité est divers : des espaces verts à la ressourcerie en passant par le transport, le bâtiment et l'intérim. **Venez nombreux** muni bien sûr de **votre CV à jour,** une opportunité est peut être à la clé.

Horaires d'été 2015

Mairie
Du lundi 29 juin au vendredi 28 août
Ouverture du lundi au vendredi
de 8h30 à 12h et de 13h30 à 17h
Permanence Etat Civil le samedi de 11h à 12h.

Médiathèque
Du mercredi 1er juillet au samedi 29 août inclus
Lundi : 14h – 19h
Mardi et mercredi : 10h – 12h/14h – 18h
Jeudi : fermeture
Vendredi : 14h – 18h
Samedi : fermeture
(Fermeture les 13 et 14 juillet)

Cyber-Espace
Du mercredi 1er juillet au samedi 29 août inclus
Lundi : 14h – 19h
Mardi et mercredi : 10h – 12h/14h – 18h
Jeudi : 10h – 12h/14h – 17h
Vendredi : 10h – 12h/14h – 18h
Samedi : fermeture
(Fermeture les 13 et 14 juillet)

Travelling
Fermeture du mardi 21 juillet au mardi 18 août 2015
Réouverture le mercredi 19 août 2015

Centre Multiaccueil La Ribambelle
Relais Assistantes Maternelles
Fermeture à partir
du lundi 3 jusqu'au vendredi 21 août inclus

Maison de la Solidarité
Le vestiaire social et la couture seront fermés du vendredi 10 juillet au vendredi 31 juillet.
Réouverture le lundi 3 août.

Centre aquatique
Du lundi 6 juillet au dimanche 30 août inclus
Public : du lundi au vendredi 14h à 18h (pas de lignes d'eau pour nageurs), samedi 9h45 à 12h15 (adultes, 2 lignes d'eau) et 14h30 à 18h (pas de lignes pour nageurs) et dimanche 9h45 à 13h (lignes d'eau pour nageurs).
« Aquas » : *aqua-minceur* : lundi 18h à 18h40 et jeudi 9h à 9h40 - *Aqua-fitness* : mardi 9h à 9h40 et 18h à 18h40 - *Aqua-abdos* : vendredi 9h à 9h40 et 18h à 18h40 - *Aqua-gym* : mercredi 9h à 9h40 et 18h à 18h40, jeudi 18h à 18h40, samedi 9h à 9h40 et dimanche 9h à 9h40.
Aqua-sénior : vendredi 10h à 10h40 (sur réservation avec paiement à la piscine).
Bike : vendredi 10h15 à 10h45 (sur réservation avec paiement à la piscine).
Leçons : sous forme de stages (voir en piscine).
Matinée familiale : samedi de 9h45 à 12h15.
Espace détente : sauna, hammam + accès bassin sauf pendant l'aquagym : du lundi au vendredi 16h15 à 18h45, samedi 9h à 12h et 14h30 à 17h45, dimanche 9h à 12h45.
Pour tous renseignements complémentaires, voir le site de la ville :
http://www.courrieres.fr/centreaquatique
ou Tel. 03 21 20 14 17.

Concours des maisons fleuries 2015

Comme chaque année, la municipalité organise durant l'été le concours des maisons fleuries. Les nouvelles inscriptions pour le concours 2015 seront prises en Mairie, service « Fêtes », jusqu'au 27 Juin 2015.

Tournez manèges !

Du samedi 6 au mardi 9 juin prochain, le Comité des Fêtes du Quartier de la Louisiane vous attend rue des Colombes pour sa grande ducasse estivale. Manèges, attractions foraines feront le bonheur des petits et des grands.

Travaux au Cimetière

Des travaux de rejointoiement vont être prochainement entrepris au cimetière. Ces travaux concernent le mur de briques situé derrière les tombes du carré J et s'étaleront jusqu'à fin juillet. Tous les moyens de protection seront mis en œuvre aux fins de protéger les monuments funéraires et de limiter la gêne qui pourrait être ressentie.